KISK. MEGYEI ... KÖNYVTÁR
KAPOSVÁR

BUDAPEST, 1942. NOVEMBER 11. — II. ÉVFOLYAM 46. SZÁM.

MAGYAR FUTÁR

RAJNISS FERENC LAPJA

Ára:
20
fillér

ROMMEL KIHALLGAT
EGY ELFOGOTT ÚJZÉLANDI TÁBORNOKOT

1. VEZÉRŐRNAGY ÉS HONVÉD
egyszerű fadeszkákon ülnek a páncélvonaton. Mellettük suhan el az erdő és a töltés aljában magyar honvédek állnak feszes vigyázban őrt

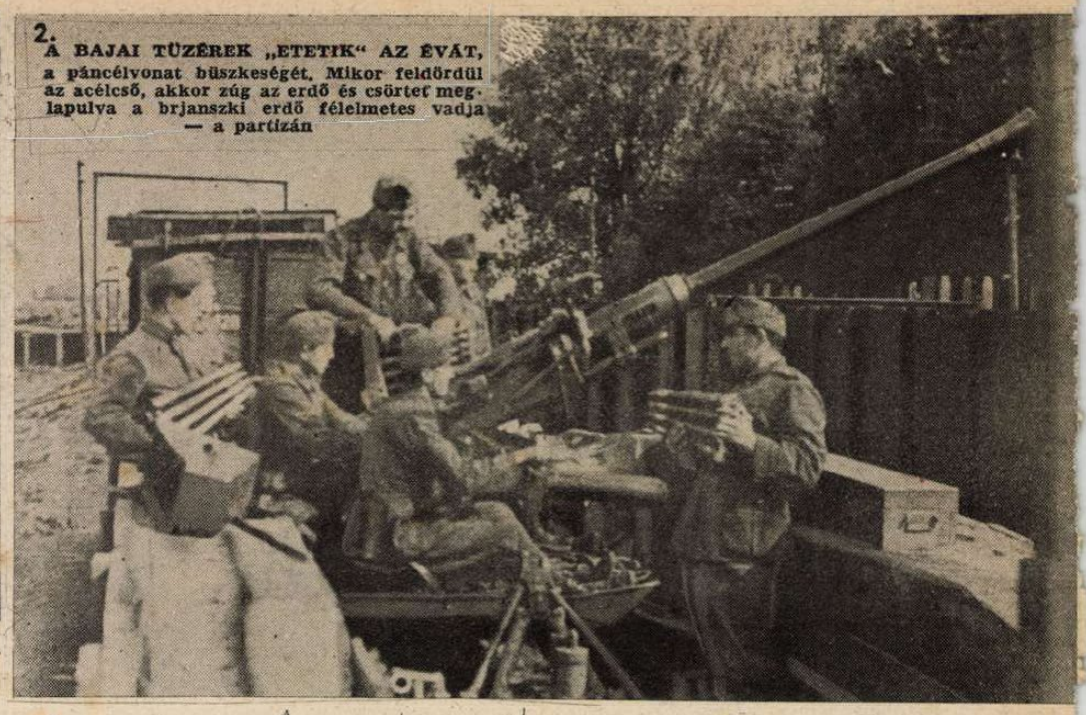

2. A BAJAI TÜZÉREK „ETETIK" AZ ÉVÁT,
a páncélvonat büszkeségét. Mikor feldördül az acélcső, akkor zúg az erdő és csörtet meglapulva a brjanszki erdő félelmetes vadja — a partizán

Páncélvonattal a brjanszki

Egy évvel ezelőtt hatalmas csaták dúltak a brjanszki erdőben. Német gyorscsapatok szédületes gyorsasággal kerítették be a hatalmas erdőt és az erdő mélyén megsemmisítették Vorosilov gyorsanmozgó alakulatait. Azóta az erdő és az erdőn keresztül haladó fontos vasútvonal a szövetségesek kezében van és ennek a vasútvonalnak a biztosítását magyar honvédek végzik a sötét erdőből leselkedő partizán hordákkal szemben. Egymásután rohantak a szerelvények és vitték a frontvonalban küzdőknek az utánpótlást. Idehallatszott a front nehézágyúinak bömbölése, amikor megindultak a nagy csaták a Don vidékén és mindinkább elhalkultak, amint az arcvonal haladt a Volga felé. A magyar honvédnek ez a távoli moraj volt a figyelmeztetője, hogy nemcsak ott elől kell helyt állnia, hanem itt messze hátul is, mert csak így tudnak előre haladni a győztes csapatok. **Kolpak** tábornok partizán hordái megkísérelték többször megtámadni ezt a vasútvonalat. Néhol sikerült egy-egy vasútszakaszon az éj leple alatt néhány kilogramm ekrazitot a sinek alá rakni, de nem tudták elfoglalni a hatalmas hidakat, amelyeknek tövében acélos karral védte magát a magyar honvéd. A vasúti pályát is biztosították fiaink, néhány vasúti kocsiból építettek maguknak egy páncélvonatot. Hatalmas talpfák kerültek a vékony vasúti kocsira és a talpfák közét erős lemezekkel s homokkal töltötték ki. Csak a lőrések merednek csupaszon, de ezeken keresztül géppuskásaink és golyószórósaink védik a szerelvényt. Az egyik kocsin helyet kapott a légvédelmi gépágyú is, — amelyet ÉVÁ-nak kereszteltek el a tüzérek és innen nevezik a páncélvonatot is, magyarul csak Évának. A vasúti pálya közelében minden csendes. Leégett állomások, szétrobbantott vasúti kocsik teszik tarkává a festőien szép erdő képét. A sinek mellett új színt kapott az erdő. Tarka sátrakban, beépített állásokban élnek honvédeink, akik őrzik az utánpótlás útját ott messze-messze a brjanszki erdőben.

5. EGYIK HÍDNÁL ÁLLÁSÁBAN TISZTELEG A GÉPPUSKÁS
Géppuskája pihen, még a csövét is betakarta, hogy a reggeli harmat be ne lepje

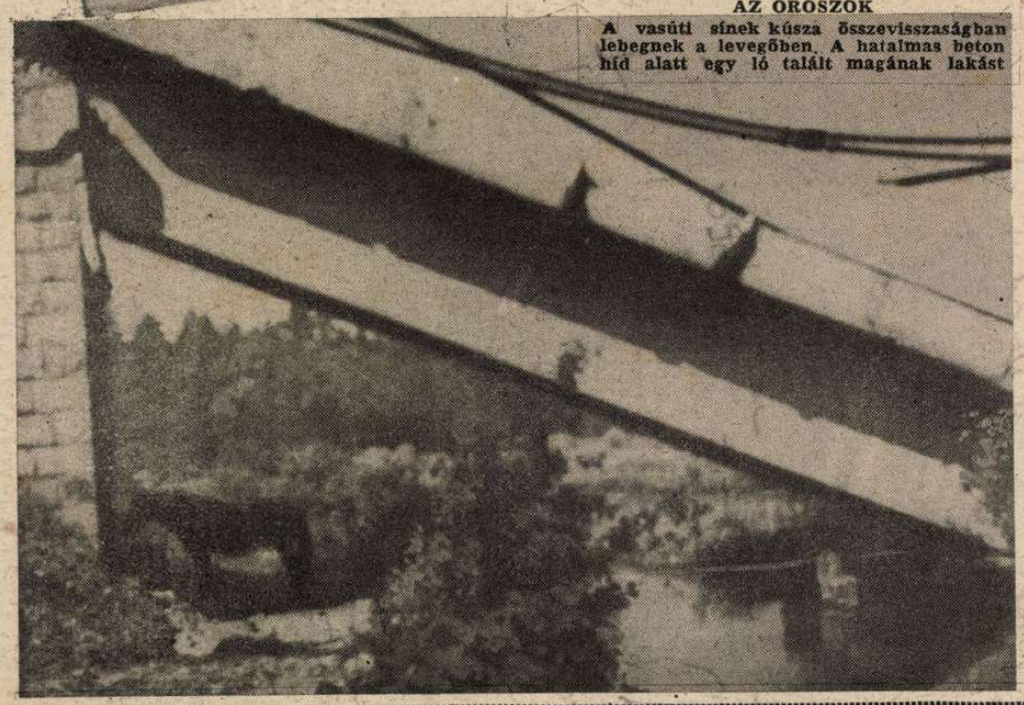

8. AZ EGYIK HIDAT FELROBBANTOTTÁK AZ OROSZOK
A vasúti sínek kúsza összevisszaságban lebegnek a levegőben. A hatalmas beton híd alatt egy ló talált magának lakást

9. A SZEMLÉLŐ VEZÉRŐRNAGYOT KÖRÜLVESZIK
az erdőben élő honvéd tisztek

A SZOVJETFRONT KITÜNTETETT MAGYAR HŐSEI:

HEINLEIN ERNŐ
főhadnagy, Kormányzói Dícsérő Elismerés a Hadiszalagon a Kardokkal

MIKA BÉLA
főhadnagy, Kormányzói Dícsérő Elismerés a Hadiszalagon a Kardokkal

JANZSÓ KÁROLY
zászlós, Kormányzói Dícsérő Elismerés a Hadiszalagon a Kardokkal

DR. GERENDÁSSY BULCSU
hdp. őrmester, Magyar Kisezüst Vitézségi Érem

KÜHLER ISTVÁN
hdp. őrmester, Magyar Bronz Vitézségi Érem

GÜNTHER REZSŐ
szakaszvezető, Magyar Bronz Vitézségi Érem

DEMETER LÁSZLÓ
honvéd, Magyar Bronz Vitézségi Érem

erdőn át

Írta és fényképezte:
Debreczeni Bárány Károly haditudósító.

3. A HAJNALI JÁRŐR PIHENŐT TART A VASÚTI TÖLTÉS OLDALÁBAN
A kék ég felhőivel áldóan terül el felettük, és a napfény aranyat ver harcos sisakjára a magyar honvédnek

4. ÁLLOMÁS VOLT VALAMIKOR
— Bortschewó állomása —, most néhány kémény meredezik az égnek és távolban egy faházikó, amelyet megkímélt a háború

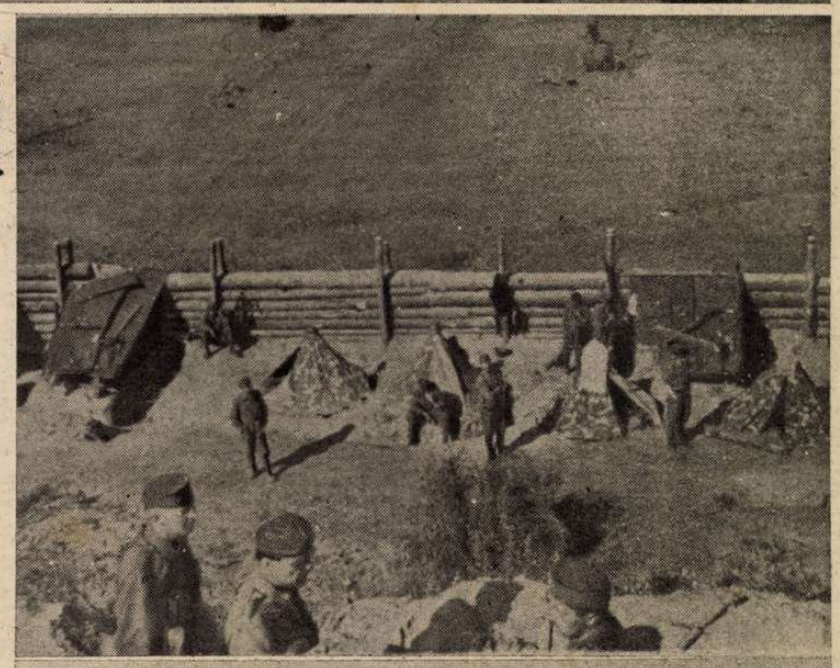

7. MEGÉLÉNKÜLT A SÁTOR-VÁROS
Honvédeink reggeli után csinosítják lakóházaikat, a kis sátrakat, közben nézegetik a töltés aljából a vonatot. Hatalmas szálfákból vont sánc vigyáz rájuk, hogy egy-egy eltévedt golyó meg ne sértse drága életüket →

6. AZ ŐRSÉG FESZESEN ÁLL
Az erdei kis állomáson most magyar honvédek váltják egymást, ők az állomásfőnökök

10. EGY MAXIM GÉPPUSKA KELEPELGET AZ ERDŐ FELÉ
← Egy évvel ezelőtt még az oroszok kezében volt ez a félelmetes fegyver, most a magyar honvéd életét és a vasútvonalat védi az erdőből jött támadásoktól

11. VEZÉRŐRNAGY ÚR ALÁZATOSAN JELENTKEZEM
Feszes vigyázz állás, határozott tekintet, bátor fellépés, ez a magyar katona ismertető jele →

12. UKRÁN MUNKÁSOK FÉLÓRA ALATT KICSERÉLIK A ROBBANTOTT SÍNT
Egyetlen parancsnok irányítja a munkát, egy német vasútépítő katona. Pompásan dolgozik a vasútvonalon, a szakmunkára begyakorolt ukrán munkáscsapat ↓

A SZOVJETFRONT MAGYAR HŐSI HALOTTJAI:

DR. WÉBER OTTÓ
hdp. őrmester, Magyar Nagyezüst Vitézségi Érem

VASKOVITS JÁNOS
hdp. őrmester, a Don menti harcokban hősi halált halt

DÓRA FERENC
tizedes, Magyar Bronz Vitézségi Érem

„AMERIKA KÜLDTE ÖKET: ANGLIA ÜDVÖZLI ÖKET!..“
Ezt írja a legelőkelőbb angol folyóirat a gyapjashajú s bizony szomorú nézésű néger katonákról, akik aligha tudják, hogy mi a demokrácia...

A HÁBORÚS BESZÉD UTÁN
zsoltárokat énekelnek a négerek és hazavágynak...

NÉGER TÁBOR ANGLIÁBAN
Könyveket osztogatnak a feketék között, megértetni velük, hogy a Mississippi folyót kell megvédeni a La Manche-csatornán túl... A négerek mintha sejtenék, hogy becsapják őket...

TANULMÁNYOZZÁK A NÉGEREK A VILÁGPOLITIKÁT,
de érzik, hogy rendesebb dolog tányért mosni New Yorkban, mint háborúra készülődni az angol partokon. Sorsukért nem ők felelősek...

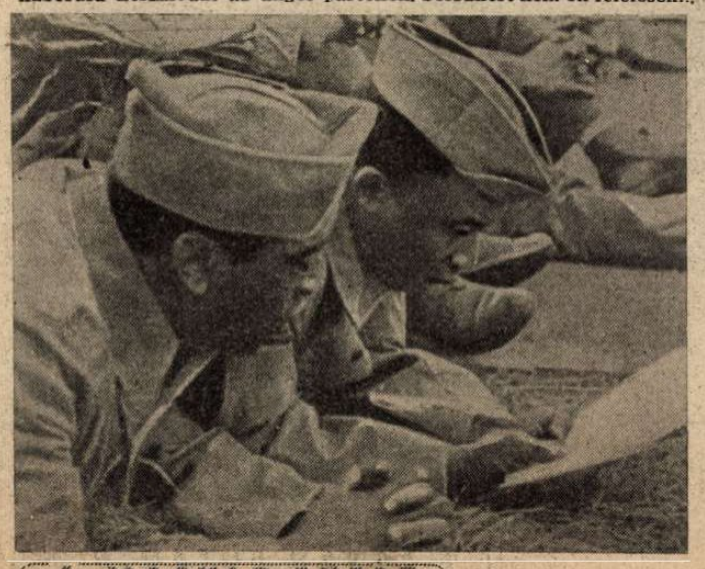

AZ ANGLIÁBA HURCOLT NÉGER KATONÁK
előadást hallgatnak az „erő használatáról“ és a tengelyhatalmak négerellenes viselkedésének rejtelmeiről... A világcsalás az eget veri s a néger szövetségesek arcáról valósággal sugárzik az — értelmetlenség...

NÉGEREK EURÓPA ELLEN?..

Nagy lelkesedéssel jelenti az angol sajtó, hogy Amerikából néger csapatok érkeztek Anglia földjére, résztvenni Mountbatten partraszállási kísérleteiben s harcolni, — ha lehet, — Európa őslakó fehér népei ellen. Az Afrikából láncok között elhurcolt négerek liftkezelő leszármazottait fegyverzik már fel a demokráciák háborús őrületének támogatására, avval az erényes hátsógondolattal, hogy vagy sikerül a vállalkozás s akkor az angolszászok fekete zsoldosokat áldoztak csupán a győzelemért, vagy nem sikerül, — s akkor kevesebb lesz a néger Amerikában, ami szintén nem megvetendő eredmény... Ez a néger-üzlet, minden magyarázkodásnál rikítóbban rávilágít ellenségeink lelkületére s a fehér emberiség közös kultúrájáról hangoztatott álszent jelszavak hazugságára. **A bolsevista-néger-angolszász szövetség nem képviselheti az emberi kultúrát s nem is győzheti le a tisztultabb, jobb európai jövendő harcosait!**

BŰS MEGADÁSSAL TÜRIK
a new-yorki Harlem vándorai a lelkesítő beszédet... A néger szónok ecseteli fajtestvérei előtt az Európa-ellenes harc várható kellemetességeit...

BASABARIMA UTUBUNDA,
aranyparti brit honpolgár, megkapta a teljes katonai felszerelést az angoloktól. Mostmár csak az a kérdés, hogy meg tud-e szokni az őserdőbe, vagy be kell vonuljon Londonba... A néger az őserdőt tartja kulturáltabb helynek s talán igaza van...

AZ ANGOLOK SEM MARADNAK EL AZ AMERIKAIAK MÖGÖTT
s az afrikai Aranypartokon sorozzák a négereket, európai szolgálatra. Szép búrkalapot kap a szegény néger, aki gyanúsan vigyorog az ajándékozókedvű angol őrmesterre...

HÉTRŐL HÉTRE

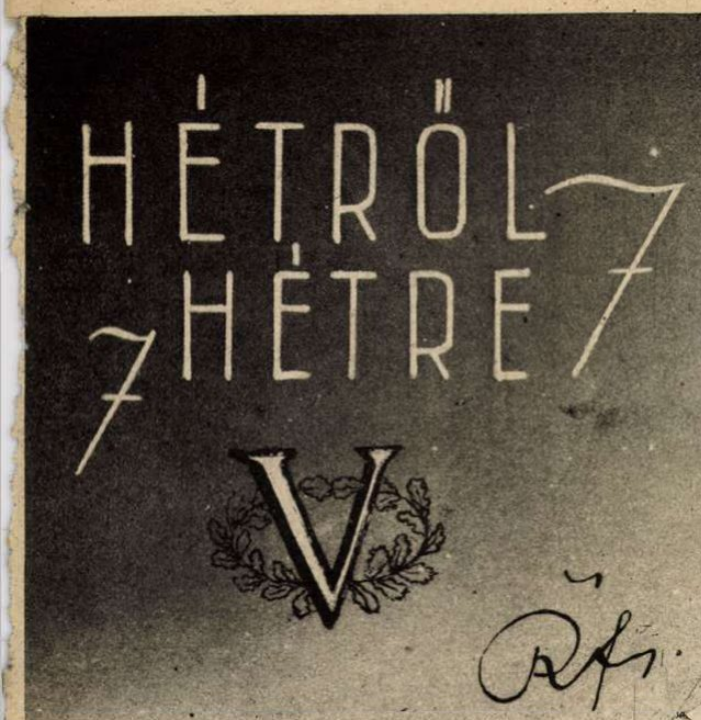

25 esztendő

múlott el a bolsevizmus sátáni uralma fölött. Huszonöt éve annak, hogy a kivérzett, háborús céljaiban és életértelmében összeroskadt óriás orosz birodalom szívverése elállott s a tanácstalanság süket csöndjébe, a hatalomátvételre összeesküdött „többségi" marxisták első sortüze beledörrent. Petrográd elnéptelenedett utcáin sivítva kóborolt az őszi szél s felborzolta a mojkák vizét. A jámbor polgárok belakatolták ajtóikat s keresztet vetettek. A Télipalota ragyogó csillárai alatt Kerenszkiék nem tudták, hogy mit kezdjenek veszendőbe csüggedt fejükkel. A Modern Cirkusz emeletes padsorai közé gombostűt sem lehetett volna ledobni az egybepréselt, elvadult vörös agitátorok sűrűségébe. Trockij beszélt, éles, vékony torokhangon, három órán át, megsejtetni a zsákmány szédítő nagyságát. Ksesinszkaja táncosnő palotájában Lenin székelt bolseviki vezérkarával és telefonon szervezte a forradalmat. S amikor leborult az éjszaka, a géppuskákkal megrakott Szmolni egyik emeleti szobájában összegyülekeztek a vörös végrehajtó bizottság tagjai, dönteni a nagy kérdésről, hogy nyertek-e, vagy vesztettek? ... Így volt, — ilyen buta módon döntött a sors 130 millió ember jövendőjéről! Berohant Kamenyev s elordította sápadtan, hogy mindennek vége, menekülni kell, vagy egyezkedni. Kerenszki mozgósította a női rohamcsapatokat!... Trockij éppen elájult a telefon mellett. Minden félórában megtörtént vele. Egy kissé ismeretlen, feketesörényes bizottsági tag, — Dzsugasvili Sztalinnak hívták, — megállapította Trockijról, hogy nyavalyatörős és elment orvost keresni ... Lővi-Davidovics hozta a hírt, hogy nincs semmi baj, hatalmas utcai tüzek mellett ölelkezik a katonaság és a munkásság s az Aurora hadihajó matrózai a Névába dobták a kormány kiküldöttjét. Futárok botlottak a szobába a város minden részéből s jelentették, hogy ismeretlen egyének, de mindenképen bolsevisták, megszállották a középületeket s ostromgyűrűt vontak a világtól elszakított Télipalota köré. Trockij, Dzserzsinszki, Joffe, a felélénkült Kalinin és a magához tért Trockij leültek az asztal köré kormányt alakítani. De mi legyen a nevünk? — kérdezte Lenin hangosan. A miniszter szó elkopott. Valami más kellene ... Talán biztosoknak nevezzük magunkat, vagy főbiztosoknak. Népbiztosoknak! — kiáltotta a találékony Trockij. És mi legyen a kormány neve? Szovjet, — ajánlotta valaki. „Szovjet népbiztosok", — ismételgette Lenin. Nem rossz ... Zord forradalmi szaga van ... Ebben maradunk!... Szürkeződek voltak a forradalmárok az átélt izgalmaktól. Lenin álmában írta alá az első parancsokat. Mocskos sárga ködöt ömlesztett szét a hajnal. A szovjet megszületett...

25 esztendő

a vérontásnak, a vadállati kegyetlenségnek, a nyomor, a züllés, a jajszó és a tört megadás leírhatatlan borzalmainak története Szovjetoroszországban. A marxista uralom elesett szolgaságba kancsukázta százmillió ember lelkét s csak 30 millió szovjetpolgárt szabadított meg a gyötrelmektől, — azokat, akiket megölt ... Burzsuj lett a fajtáját megvalló hazafi, a szegény kistisztviselő, a földműves, a munkás s a napszámos, ha dicsérni feledte hóhérait. Szabadságot ordítottak rekedten s megtelt minden börtön; fegyházakat rendeztek be az elhagyott gyárakban s büntető telepeket, százezreknek Szibéria hómezőin és az állami bányák közelében ... Aggastyánokat, fehérhajú, tehetetlen nőket s gyermekeket fosztottak meg a koldusmegélhetés lehetőségeitől; a nincstelenekkel lemészároltatták a dolgozó parasztokat; a katonákkal a tiszteket; a hitetlenekkel a papokat; a városiakkal a falusi lakosságot; a munkásokkal a mérnököket és hagyták ömleni a vért, dagadni a gyűlöletet, amíg halálba sodródott minden volt erő, szépség, becsület és kultúra s a félelemtől dermedt tömeg, mint bármivé formálható anyag, mozdulatlanul elnyúlt a vörös vezérek előtt. A világtörténelemben sohasem volt még ilyen őrült és mérhetetlen áldozatokat követelő forradalom! Tifusz, éhínség, polgárháború, életfogytiglani börtön, számüzetés, emigrálás, cseka, végenélküli kivégzések és a „tisztogató" akciók, mély rendeket vágtak ki az embersűrűségből. A Kreml új urai így akarták. Pusztuljon, vesszen minden, ami régi! Vörös zsidók vijjogták a múlt halálát s a ghettóból hozott messiásváró őrjöngéssel hirdették Marx világának beteljesülését. Nem elég Oroszország! A világ kell: a nemzetközi forradalom! Egy vezetősége legyen az öt földrésznek s Moszkva rakjon láncot minden nemzetre. Gyulladjon fel az osztályharc, vessen lángot a föld s hamvassza el a halhatatlan hiteket a vörös tűz! ... A legázolt orosz nép jó lesz dolgozó rabszolgának s vakon nevelt ágyútöltelléknek a világhódítás harctereire. A gigantikus tervet megrészegedetten felitta a szláv agy. Megkezdődött a hadi kommunizmus korszaka. A szovjetalkotmány frázisait is kiverte a munkásokból a fegyveres erőszak s a kommunista párt, a vörös hadsereg, a föld, a gyár és a nép fölött átvette az uralmat — a III. Internacionálé...

25 esztendő

óta kísért a vörös bolsevista lázadás szelleme Európában s a Föld minden részén, ahol a marxizmus ügynökei lábat vetettek. Küzdelem, súrlódás, igazságtalanság s jogos, vagy jogtalan zendülés mindig volt a történelem folyamán, de csak a bolsevisták birodalomszerzésének napjától számíthatjuk a valóban nemzetközi, egy helyről irányított, szilárd formákba szervezett, pénzelt és tervszerűen egymásba kapcsolt polgárháborús kísérletezések történetét. Amióta Moszkva keze rángatja a világra font vörös szálakat, azóta nem a felmerülő ellentétek becsületes és méltányos elsimítása a cél, hanem a feszültség és az indulat állandósítása s erősítése a robbanásig! A kommunista minden országban egy idegen nagyhatalom partizán katonája lett, hódítást készített elő, a szovjet vörös hadseregének dolgozott és tevékenységét csak hadbíróság korlátozhatta volna komolyan s nem a normális politikai küzdelmek törvényes, vagy iratlan szabálya. Ahogy Churchill írta, — „a kommunizmus ördögi cselekedetekkel szennyezte be nevét; Szovjetoroszországban szörnyű hidegvérrel kínoztak százezreket halálra s a szovjet ügynökei csak arra akarják megtanítani az angol munkásságot, hogy milyen módszerekkel kell a forradalmat és a polgárháborút megszervezni..." Igaz, hogy ezeket a sorokat Winston Churchill nem a szovjet 25 éves jubileumára írta, hanem a Times 1931 február 3.-i számának díszítésére, de éppen ezért igaz... A bolsevista eszmék terjesztése és a szovjet módszerek alkalmazása váltotta ki szükségképen mindenütt az ellenintézkedéseket. A vörösöknek nincs okuk és joguk panaszkodni a magyar, olasz, német és spanyol ellenforradalmakra, mert a szovjetorosz rémuralom mintájára szervezett országvesztést, rablást, gyilkosságot, terrort és polgárháborút demokratikus kuruzslással sohasem lehetett volna megszüntetni. A nemzeti forradalmaknak örök dicsőségük marad az a letagadhatatlan tény, hogy a rendteremtést és az erős új államrendszert összehasonlíthatatlanul kisebb áldozatokkal valósították meg, mint a szovjet a világforradalmi proletár államot. A III. Internacionálé felkeléseket követelt, kézikönyvben tanította az utcai harcokat, orgyilkosokat bérelt fel, lázított, szabotázst parancsolt s felháborodva tiltakozott, ha kiszemelt áldozatai keményen védekeztek s nem engedték szabadon érvényesülni a túlnyomóan zsidószármazású elvtársakat. A bolsevizmusnál aljasabb és álszenteskedőbb uralmi forma nem volt, nincs és nem lesz a Földön!...

25 esztendő

kétségtelenül bebizonyította, hogy a zsidó világuralmi vágyálom erősebb a marxista életrendszerben, mint a munkáskérdés megoldásának sok szemfényvesztő ígérete. Néha úgy látszott, hogy lassan legyőzi az orosz nép égbekiáltó nyomorúsága a világforradalmi célkitűzéseket s a kommunista pártban felülkerekedik az ellenzék, vagy a kiábrándultság józansága, de ezeket a belső tusakodásokat mindig a hóhér oldotta meg, ezrek kiirtásával. Lenint Sztalin váltotta fel, a bolsevizmus diplomatái bevonultak hatalmas országok fővárosaiba, leültek a genfi népszövetségi palota tanácskozó asztalához s maradt minden a régiben. A III. Internacionálé szaporította ügynökeit a kultúrállamokban és a gyarmatokon, a szovjettábornokok elégedetten méregették az erőviszonyokat s a vörös diplomaták új szálakat szőttek rózsaszínű államférfiakkal, felkészülni minden eshetőségre ... Értelme volt Sztalinék reménykedésének, mert Versailles és Trianon, a merev békeparancs, a tehetetlenségbe vert világhelyzet s a fiatal, erős és dolgos nemzetek növekvő elkeseredése, viharfelhőket hajtott a történelem látóhatárára. Moszkvának édesmindegy volt, hogy kivel szövetkezik, ha megvárhatja az elkerülhetetlen összecsapás végét, s akkor törheti össze a fáradó világot, a vörös hadakkal... Csak Hitler Adolf előrelátása akadályozta meg ezt a beláthatatlan következményű tragédiát s szorította idejében egyoldalra, az együvé tartozó, fejlődésellenes erőket! Sztalin a plutokrácia, a „gyűlölt kapitalizmus", a milliószor elátkozott demokráciák szövetségében folytatja a világforradalom előkészítését, megfertőzi a bolsevizmussal az angolszász országokat, átcsempészi a vörös lángot Anglia és Amerika területére, ünnepelteti a 25 esztendőt, a polgárháborút s az évfordulóra megrendezteti a szövetségesek betörését a szerencsétlen Franciaország afrikai gyarmataira! A vörös mákony bódít s öl Moszkva barátainak földjén, de nem tud erőt venni a tengelyhatalmak hősi seregein. Kegyetlen megpróbáltatások várnak még a világra, pogány harcok lángja festi még vörösre az eget, de ez a rőt fény, a 25 éves bolsevizmus kilobbanásának tűzijátéka lesz! A szovjetföldön német, olasz, finn, magyar, spanyol, francia és más európai népek ifjaira lövöldöznek a bolsevisták, angolszász fegyverekből. A mult két sötét hatalma összefogott a jobb jövendő ellen, de szétomlik ez a szövetség, mert 25 bolsevista esztendő mérge és gyalázata csak rombolhat s mocsarakat terjeszthet maga körül, — a világforradalom őrültjeinek elmerüléséig!...

KÉSŐ ŐSZ A MARGITSZIGETEN

KÁLLAY MIKLÓS MINISZTERELNÖK, Eger új képviselője átvette megbízólevelét

RÁDIÓKÉSZÜLÉKEKET ADOMÁNYOZOTT a harctérre vonuló honvédeinknek a Vörőskereszt Egylet tatai fiókja és a MANSz tatai csoportja. Képünkön az elvonuló zászlóalj parancsnoka átveszi az ajándékot

MAGYAR UJSÁGÍRÓK NÉMETORSZÁGI LÁTOGATÁSA
Erich Hilgenfeldt, a birodalmi sajtóhivatal vezetője beszélget a magyar vendégekkel

MAGYAR KÉPHÍRADÓ

ELEKTROMOS—FERENCVÁROS: 3:2 (0:1)

Két jelenet a mérkőzésről. Felső kép: küzdelem az Elektromos kapuja előtt. Alsó kép: az első gól: 0:1 a Ferencváros javára

A HONVÉD HADITUDÓSÍTÓ SZÁZAD tagjai a szovjetfronton

HT.SZD-HOLLENZER

VITÉZ NAGYBACZONI NAGY VILMOS VEZÉREZREDES, HONVÉDELMI MINISZTER SZEMLÉJE HONVÉDEINKNÉL EGY VOLT SZOVJETVÁROSBAN

HŐSEINK EMLÉKEZETE . . .
A világháború és a mostani harcok hősi halottjainak emlékművét november elsején ünnepélyesen megkoszorúzzák az Andrássy-laktanyában

A SZOVJETFRONTRÓL HAZATÉRŐ PÁNCÉLOS OSZTÁLY ÜNNEPÉLYES FOGADTATÁSA KECSKEMÉTEN

SZOVJETLEGGÖMBÖT SEMMISÍTETTEK MEG A BARANYAMEGYEI JAGANOK KÖZSÉG DÉRÉK LEVENTÉI
Az elfogott leggömböt és a gyujtópalackokat a katonai parancsnokságnak szolgáltatták be

Bodola belövi a NAC egyetlen gólját

Nagy küzdelem az Ujpest kapuja előtt

NAGYVARADI A.C.—UJPEST: 1:1 (1:0)

Sziklai, az Ujpest kapusa pompásan védi Tóth III. éles lövését

Harc a labdáért; a nagyváradi csatár lelkesen küzd itt, az ujpesti kapu közelében . . .

RÓMA:

A fasizmus győzelmének 20. évfordulóján, Umberto trónörököst, Piemont hercegét, Olaszország marsalljává nevezték ki

RÓMA:

DR. LEY NÉMET BIRODALMI MINISZTER,
az elmúlott héten Rómába érkezett és hosszasan tanácskozott Mussolinivel

RÓMA:

RAYMUND FERNANDES QUESTA,
Spanyolország új követe, Rómában átadta m bízó levelét az olasz királynak

világ

VICHY:

A DAKARI ANGOL ORVTÁMADÁS ÉVFORDULÓJÁN

Darlan tengernagy a Vichyben megtartott francia csapatszemlén. Darlan rádiószózatban jelentette be, hogy Franciaország a végsőkig megvédi afrikai birtokait...

NEW-YORK:

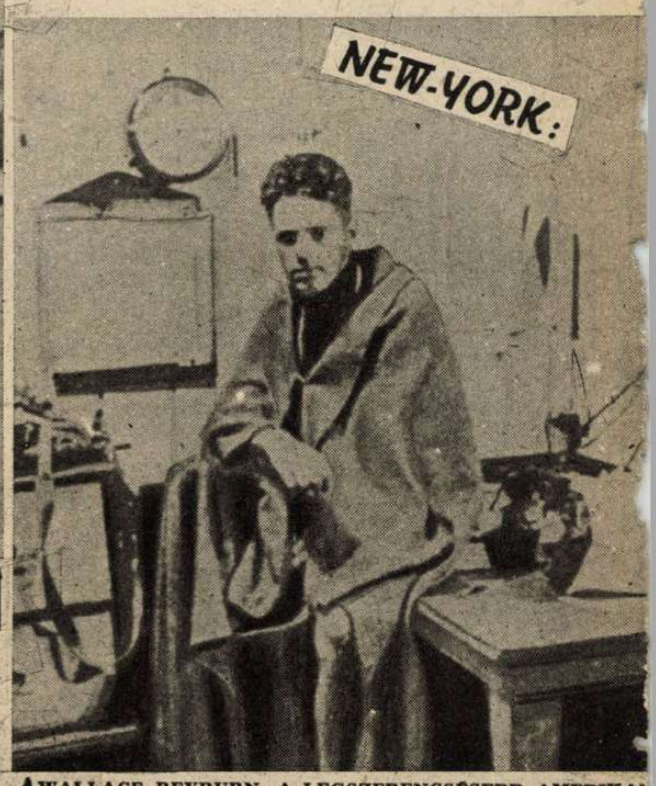

WALLACE REYBURN, A LEGSZERENCSÉSEBB AMERIKAI UJSÁGÍRÓ

A kanadai csapatokkal vett részt a dieppei kalandban s a nagy szaladás után, négy hajót sülyesztettek el alatta a németek, amíg az ötödiken átmenekült Angliába. Az idegeit kissé megviselte a haditapasztalat, s szenzációs cikkekben közölte Amerikával, hogy nem hajlandó többé résztvenni az európai partraszállás hiú kísérleteiben...

MAROKKÓ:

NOGUES FRANCIA TÁBORNOK,
Marokkó kormányzója, szőlőt kóstol gyarmati körútján. Bőséges volt az idén a marokkói szőlőtermés

MOSZKVA:

EZ IS MEGÉRKEZETT...

Wendell Willkie, az amerikai plutokrácia képviselője a Kremlben. Baloldalon Molotov áll szabályozható mosolyával. Középen Sztalin, a proletár-cár s mellette a milliomos Willkie, aki moszkvai fogadása után, nagy propagandát indított meg az Egyesült Államokban a második frontért

BAGDAD:

WENDELL WILLKIE ÉS WILLIAM FARRELL,
az amerikai követ fürkészve vizsgálják Irak elkeseredett és elhallgattatott népét, amely kizsaroltságában úgy szereti őket, mint az angolokat: — sehogy...

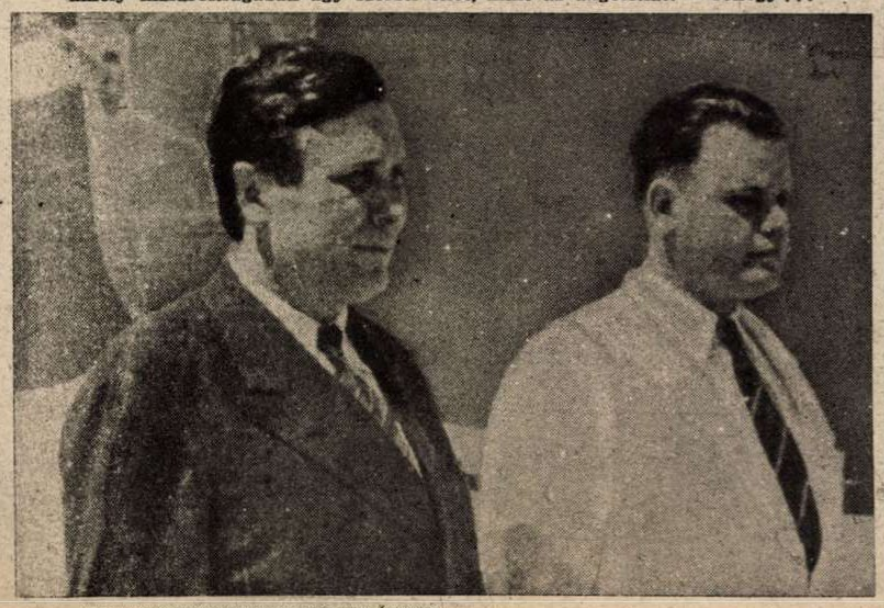

A DUCE, AZ ELESETT FASISZTA FORRADALMI HARCOSOK LESZÁRMAZOTTAI KÖZÖTT, A GYŐZELEM 20. ÉVFORDULÓJÁN

MAGYAR TISZTI KÜLDÖTTSÉG
látogatta meg a berlini Oskar Helene Otthont, ahol a művégtagok készítésének fejlődését tanulmányozták

Vízió

PAPÍRHIÁNY AZ ANGOL FŐVÁROSBAN
A londoni Strand magas hirdető állványairól leszaggatják az éveken át egymásra ragasztott nagy plakátokat

Siebert bajor miniszterelnök meghalt

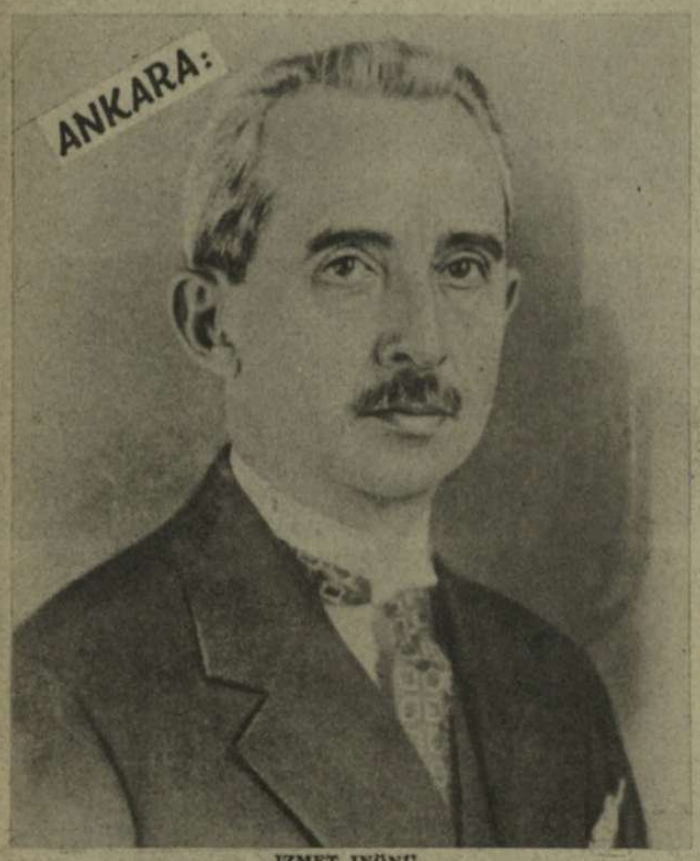

IZMET INÖNÜ,
a török köztársaság elnöke, világfeltűnést keltő beszédben mutatott rá a semleges államok külső és belső veszélyeire...

HINDU TÜNTETÉS HONGKONGBAN →
A kínai és japán területen élő hinduk hevesen tüntetnek India angol elnyomása ellen s szabadcsapatokat szerveznek hazájuk felszabadítására...

TOKIÓ:

KANJI OGAWA KAPITÁNY,
a japán haditengerészet sajtófőnöke, bejelenti a délcsendesóceáni nagy csata győzelmi híreit a sajtónak

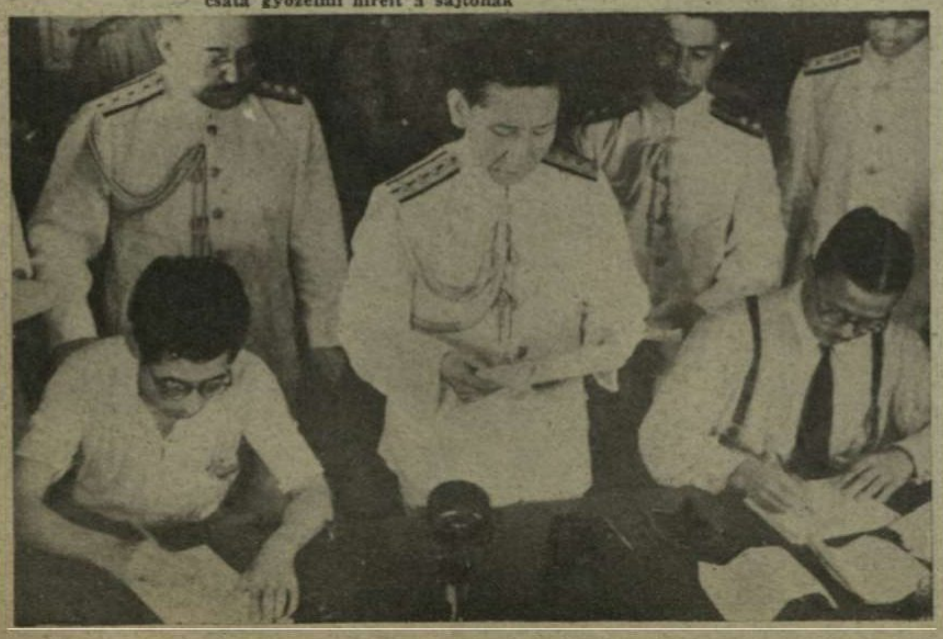

FRANCO TÁBORNOK,
a spanyol államfő, a Madrid körül megtartott nagy, őszi hadgyakorlaton

Véres angol veszteségek Egyiptomban

NÉMET HARCOSOK A MEGERŐSÍTETT MÁSODIK VONALBAN AZ EGYIPTOMI TENGERPARTON

KÖZELHARCBAN EGY ANGOL HARCKOCSIVAL
Az olasz páncéltörő megnyitja a tüzet

A FELTARTÓZTATÓ TANKCSATA UTÁN
Angol és amerikai harckocsik és anyagszállító járművek égnek a sivatagban

NÉMET GYALOGOS A SIVATAGI HARCBAN
Minden megpróbáltatás, menetelés, harc és ezer veszedelem bátor katonája, Afrika idegen földjén. Halálos elszántsága a túlnyomó ellenség és a modern harcigépek erejével szívósan szembeszáll...

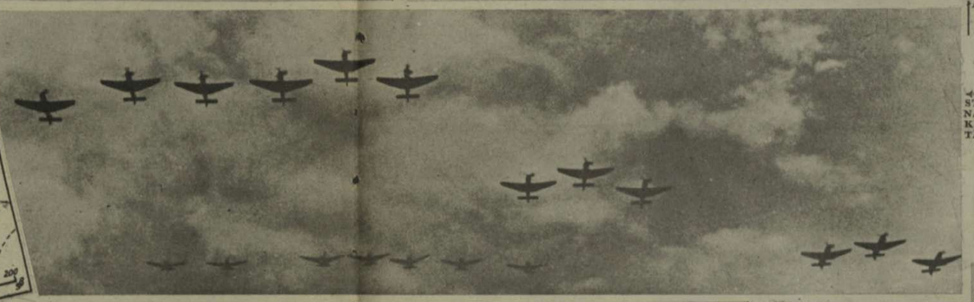

HALÁLVÖLGY
a tengerparti dombvonulatok között. Felrobbant az aknamező a rohamra küldött angol csapatok alatt

STUKÁK INDULNAK ZÁRT ALAKULATOKBAN A TÁMADÓ ANGOL PÁNCÉLOSOK ELLEN

BRIT ÁGYÚ
a német csapatok zsákmányából. Az afrikai sivatag viszontagságai némileg megviselték...

A LÉGICSATÁK DRÁMÁJA
Három lezuhant angol vadászgép roncsai fölött egy aránylag kis területen...

KESSELRING TÁBORNAGY
kitünteti három hős, fiatal repülőjét az egyiptomi fronton

AZ ANGOLOK
a javító műhelyekhez vontatják súlyosan sérült harckocsijaikat, az elalameini állásokból. Javítani való van elég...

BOMBA ROBBAN
az előnyomuló angol harckocsik első sorában. A német zuhanóbombázók súlyos és véres veszteségekkel lassítják Montgomery seregének előnyomulását

A 60 TONNÁS AMERIKAI ÓRIÁS-TANK AZ EGYIPTOMI HARCTÉREN
Az angolszászok fegyverzetük legjavát összpontosították Afrikában, hogy a veszteséges részletsikerrel új bizalmat öntsenek fáradt és gyanakvó népeikbe...

DÖRÖGNEK AZ OLASZ ÁGYÚK MARSA MATRUH KÖZELÉBEN

ANGOL HADIFOGLYOK
sebesült társuka hozzák a német kötözőhelyre.

ÓRIÁS HARCOK A SALAMON-SZIGETEKÉRT
Guadalcanar körül, minden kis szigeten elkeseredett küzdelem tombol s a japán légierő a levegőbe röpíti az amerikai raktárakat, ütegeket és hajókat...

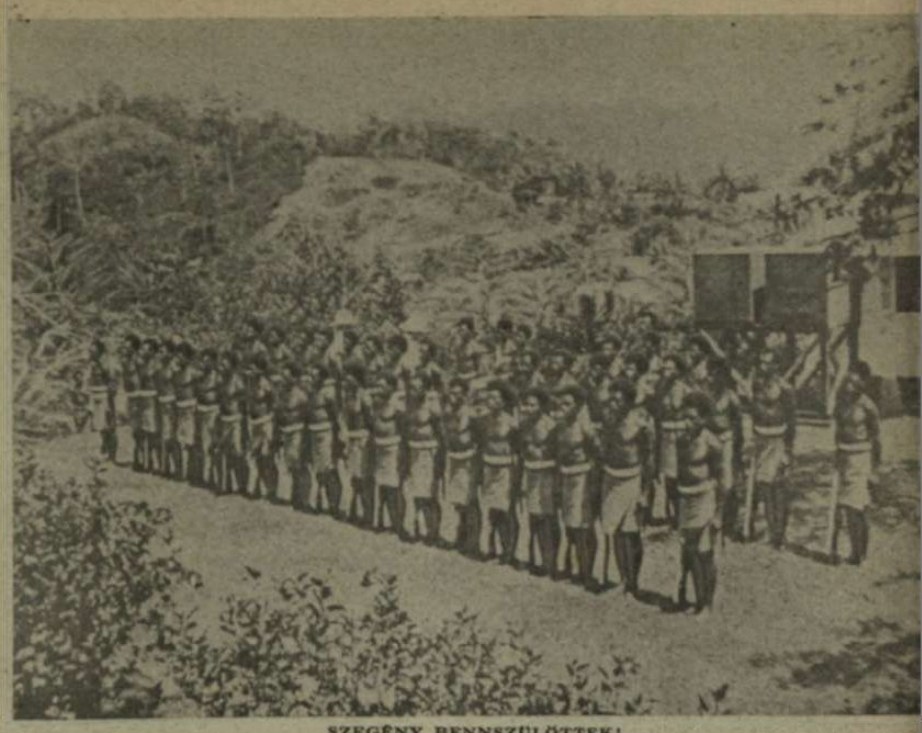

SZEGÉNY BENNSZÜLÖTTEK!
Tulagi szigetén (Salamon szigetcsoport) a pápua eredetű őslakosságot is fegyveres szolgálatra kényszerítették az angolszászok, de amikor megkezdődött a komoly csata, utolsó szálig eltűntek a segédcsapatok, — fegyverestől...

HÁBORU A CSENDES

A délcsendesóceáni tengeri csatáról elképesztően ellentmondó híreket közölt az amerikai sajtó, amíg azután a hét végére kiderült, hogy egyes hírek a tényleges helyzetet tárták fel, más híradások pedig a rosszul sikerült képviselőházi és szenátusi választásokat próbálták csupán a szavazás napjára kedvezően befolyásolni...

A legújabb amerikai jelentés szerint az amerikai hadihajóraj augusztus 25. és október 26-ika között, elvesztett a Salamon-szigetek körül 1 csatahajót, 5 repülőgépanyahajót, 16 cirkálót, 14 rombolót, 9 tengeralattjárót, 1 aknakutatóhajót és 1 ismeretlen típusú hadihajót, tehát összesen 47 hadihajót és 16 szállítógőzöst! A japán veszteség ugyanezen idő alatt 2 cirkáló, 3 romboló, 1 tengeralattjáró, vagyis összesen 6 hadihajó és 5 szállítóhajó volt. Ezek szerint az amerikai és a japán veszteségek aránya 7:11... A tengeri harcokban az amerikai légihaderő ugyanebben az időszakban 577 repülőgépet vesztett, a japán légihaderő pedig 185 gépet, az arány tehát 3:1...

Guadalcanar szigetén az amerikai csapatok kétségbeesett erőfeszítéssel védik állásaikat, de a súlyos tengeri veszteségek után nem sok reményük lehet a megmaradáshoz. A propagandahíreket elhomályosítja az igazság, amely Japán erejét és győzelmét hirdeti!

LÁNGOSZLOPOK AZ ÓCEÁNON

A japán „halálrepülők" bombaterhükkel rázuhannak az amerikai hajókra, s hősi önfeláldozásukkal örök dicsőséggel teszik halhatatlanná nevüket...

ELDŐL AZ AMERIKAI REPÜLŐGÉPANYAHAJÓ...

Az 1500 főnyi személyzet legnagyobb része a féloldalra dőlt anyahajó felbillenő oldalára rohan s onnan ugrál a tengerbe. A csónakok leeresztéséhez kevés az idő...

A japán torpedó felhasította az oldalát a délcsendesóceáni csatában, s percek alatt elsüllyed a hatalmas acélkolosszus

GUADALCANAR SZIGETÉN
elsötétíti az eget a robbanások sűrű füstfelhője. A szigeti öblök körül a japánok szuronyharcokban hódítják el a fontos állásokat az amerikaiaktól

AKIK GUADALCANAR MEGTÁMADÁSÁT KITERVEZTÉK
Baloldalon Turner amerikai admirális, mellette Vandergrift vezérőrnagy, a partraszállott csapatok parancsnoka. A japán terv jobbnak bizonyult...

OCEÁNON

CUYOS SZIGETE,
ahol a japán csapatok partraszálltak. A lakosság vendégszeretettel fogadta a megszállókat és élelmiszereket ajánlott fel a japán katonáknak

AZ UTOLSÓ DRÁMAI PILLANAT!
Csak a hajó acéltornya emelkedik már ki a vízből s az amerikai tengerészek csónakokon, leszakadt faalkatrészeken és úszva menekülnek az örvény s a halál elől, a szélrózsa minden irányába

ALKONY BORUL A NAGY VIZEKRE,
de tovább tart a hajótöröttek szörnyű küzdelme a puszta életért... Mire felkel a nap, vajjon hányan maradnak életben közülök?...

AMERIKA MÉGIS TERJESZKEDIK!...

Az Egyesült Államok haditengerészete megszállotta a délamerikai Ecuador államhoz tartozó Galápagos szigeteket

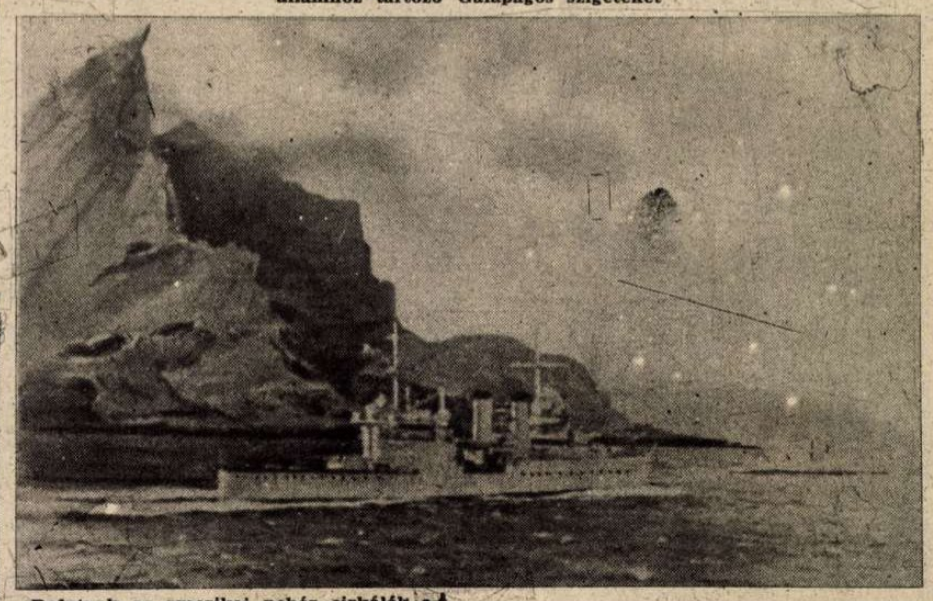

Befutnak az amerikai nehéz cirkálók a csodálatos Berkeley-fok mellett, Narborough kikötőjébe. Könnyű a feladat — nincs ellenállás...

A Posta-öböl Charles szigetén, ahol az első amerikai csapatok partraszállottak. Érdekes fényképeink Amerika szövetségeseinek szomorú sorsát bizonyítják...

PETAIN MARSALL,
a francia államfő megrázó jegyzékben utasította vissza Roosevelt jegyzékét. „Megdöbbenve és szomorúan vettem tudomást az Ön csapatainak támadásáról", írta az ősz Petain marsall. „Ön tudta, hogy gyarmatainkat bármilyen irányból jövő támadás ellen megvédjük. Tudta azt is, hogy szavamat megtartom. Most Ön az, aki ilyen kegyetlen kezdményezéshez nyúlt. Megtámadtak bennünket és mi védekezünk. Ezt a parancsot adom ki..."

DARLAN TENGERNAGY
kapott megbízást Petain marsalltól az északafrikai francia ellenállás megszervezésére. Darlan Algírban tartózkodik és személyesen irányítja a védelmet.

PETAIN ÁLLAMFŐ ÉS DARLAN MARSALL
fogadják Vichyben az elvonuló francia csapatok tisztelgését

AMERIKAI-ANGOL

Megrendülve értesült a világ arról, hogy az angolszászok védelmében háborút vesztett, s katonai hatalmában meggyengült, belső gazdasági nehézségekkel küzdő Franciaország észak- és nyugatafrikai gyarmatait amerikai-angol csapatok támadták meg, s több helyen partraszállottak, megszerezni azokat a területeket, amelyeknek francia birtokjogát a győztes tengelyhatalmak mindig tiszteletben tartották. A washingtoni hivatalos jelentés szerint azért volt szükség az afrikai partraszállásokra, mert német és olasz csapatok megszálló kísérlete fenyegette a francia gyarmatokat. Ezt az átlátszó és együgyű mesét elhasználták már Irán, Irak és Libéria elfoglalásánál... Az angol kormány nyilatkozatban közölte a világgal, hogy szívvel-lélekkel támogatja az amerikai Egyesült államok hódító szándékát. A francia információs minisztérium jelentette, hogy Algír és Orán körül visszaverték az első amerikai támadásokat. Uj harctér nyílott, új helyeken ömlik a vér, és új területeken bizonyítja be imperialista szándékait a demokráciák szövetsége.

Az Egyesült Államok csapatai a Marokkó—tuniszi vasútvonalakat akarják megszerezni, hogy véglegesen befészkelődjenek Afrikába s hatalmukat a britek által ellenőrzött gyarmatvilágra is kiterjeszthessék. Megindult a nagy harc, beláthatatlan következményekkel s Franciaország történelmének legsúlyosabb órájában jelentette be a nagyhatalmaknak, hogy jogos érdekeit maradék fegyveres erejével az utolsókig megvédi. Az igazságos népek rokonszenve az egyenlőtlen küzdelemben Franciaország oldalán ragyog fel...

ALGÍR VÁROSÁT
november 8-án hajnalban megtámadták az amerikaiak. A parti ütegek heves harcban előzték a partraszállást megkísérlő gyorsnaszádokat

AZ ALGIRI KIKÖTŐBEN
Franciaország csak lakosságának élelmezését kívánta a rendkívüli nehézségek között sóványan biztosítani Algír birtoklásával

ORÁN
Az egyik legfontosabb partraszállási kísérlet Orán közelében történt, melyről egyelőre csak az amerikaiak jelentik, hogy sikerült...

FRANCIA ÖNKÉNTESEK BEVONULÁSA A VICHYI KASZÁRNYÁBA

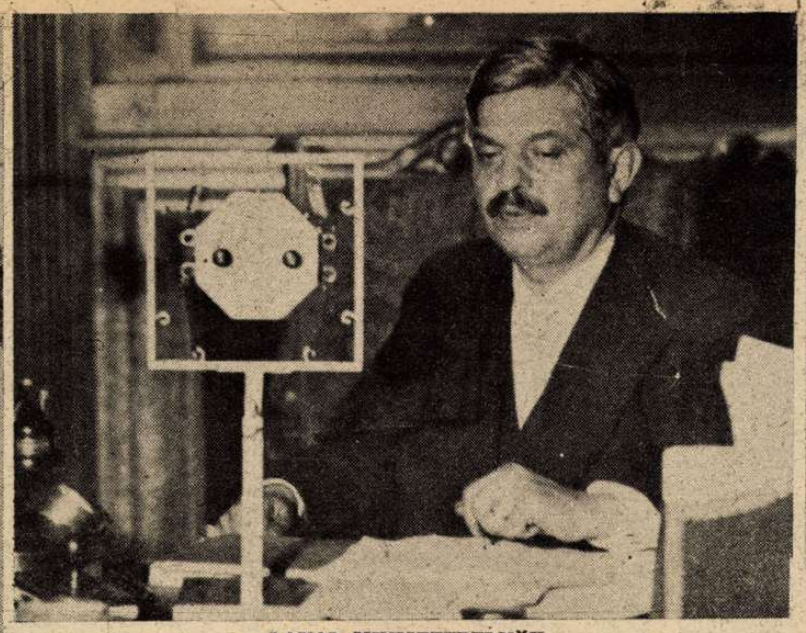

LAVAL MINISZTERELNÖK
a francia történelem legsúlyosabb napjaiban szolgálja hazáját a váratlan angol-szász támadás idején. Laval felszólította Franciaország népét, hogy tartózkodjék a hazug, idegen rádióhírektől s fegyelmezett, nyugodt egységben várja meg az eseményeket

CHATEL TÁBORNOK, ALGÍR KORMÁNYZÓJA
az amerikai partraszállási kísérlet után megszemlélte az algíri parti műveket s nyugalomra intette a lakosságot. „Tudom, hogy hűségesek vagytok — mondotta Chatel — és megvédelmezitek Franciaország földjét és becsületét!"

BETÖRÉS A FRANCIA GYARMATOKRA!

← DAKAR,
a legfontosabb francia kikötő Nyugatafrikában. Megszállásának hírét egy év óta terjeszti az amerikai sajtó . . .

FRANCIA → TENGERALATTJÁRÓK
Casablancában, Vichy 50—60 tengeralattjáróval rendelkezik, melyeknek legnagyobb része francia kikötőkben tartózkodott a fegyverszünet megkötése idején

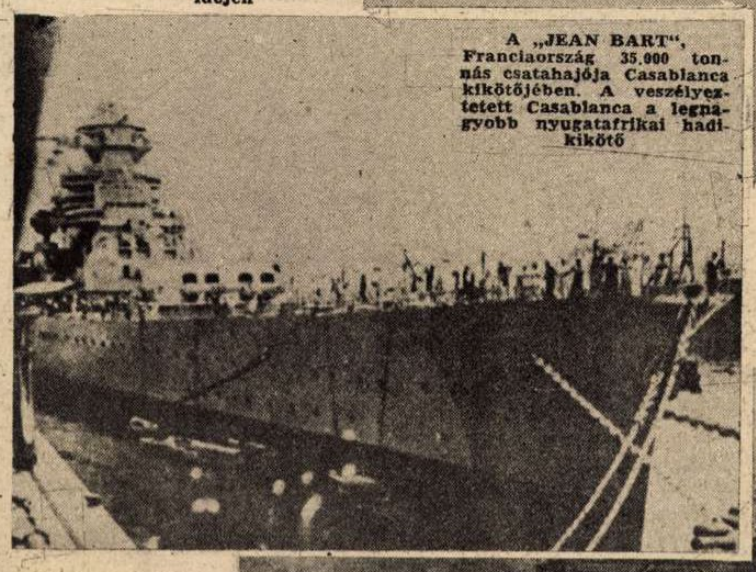

A „JEAN BART",
Franciaország 35.000 tonnás csatahajója Casablanca kikötőjében. A veszélyeztetett Casablanca a legnagyobb nyugatafrikai hadikikötő

A RABATI KIKÖTŐ MAROKKÓBAN,
Casablanca közelében. Rabat kikötőjét is megtámadták az amerikaiak ←

SFAX,
a tuniszi francia kikötő, amelyet egyszer már megtámadtak az angolok. Sfax fekszik legközelebb az olasz Tripoliszhoz ↓

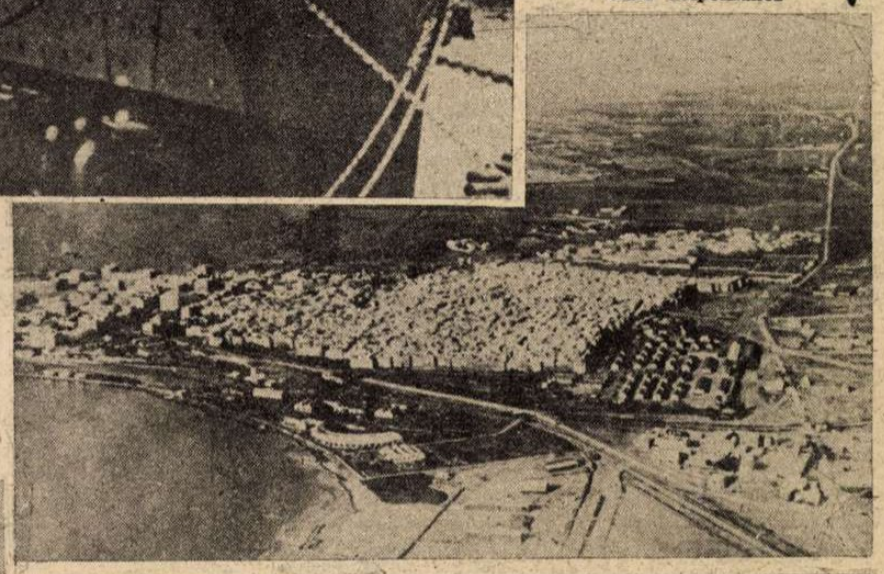

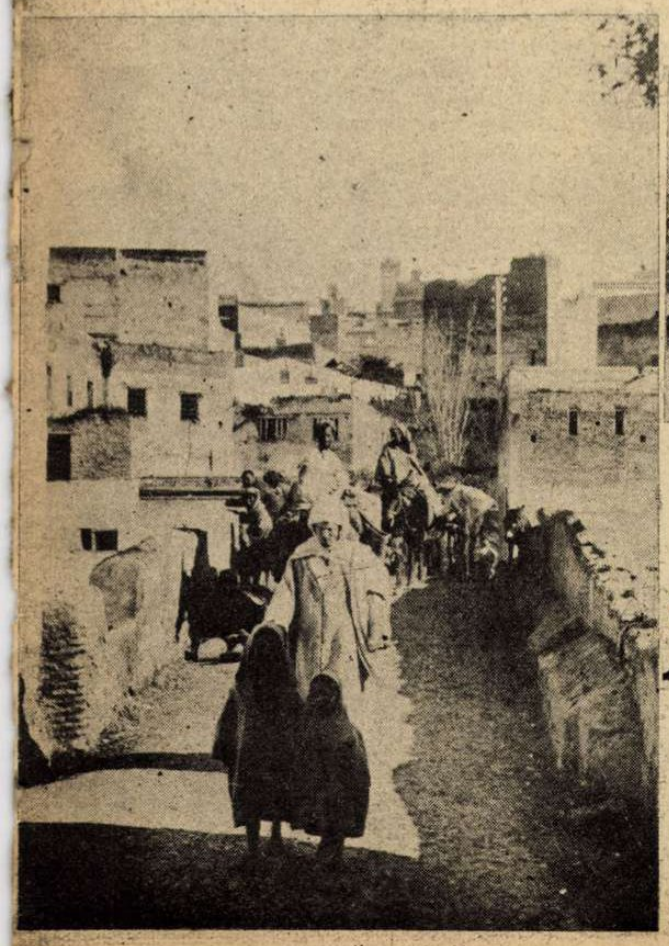

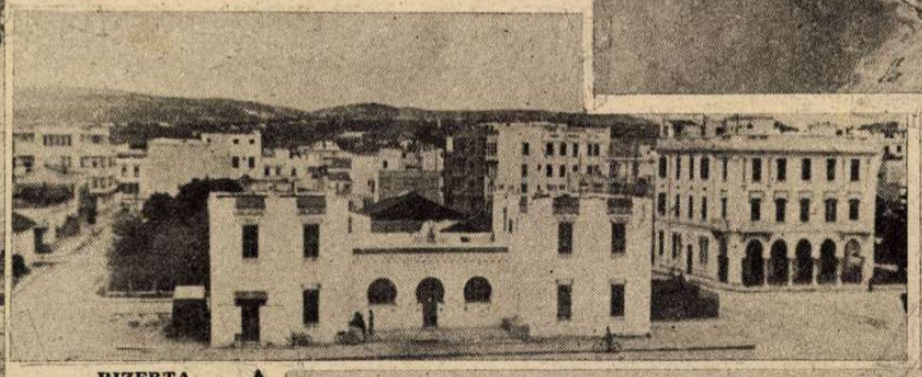

BIZERTA,
a tuniszi kikötőváros. Hadműveleti jelentősége rendkívüli. ↑

FEZ,
a legfontosabb vasúti csomópont Casablanca és Algír között ←

AZ ŐSLAKOSSÁG
bámulva figyeli a francia tankok felvonulását Orán közelében. Az oráni kikötő környékén több helyen partraszállottak az amerikai expedíciós csapatok →

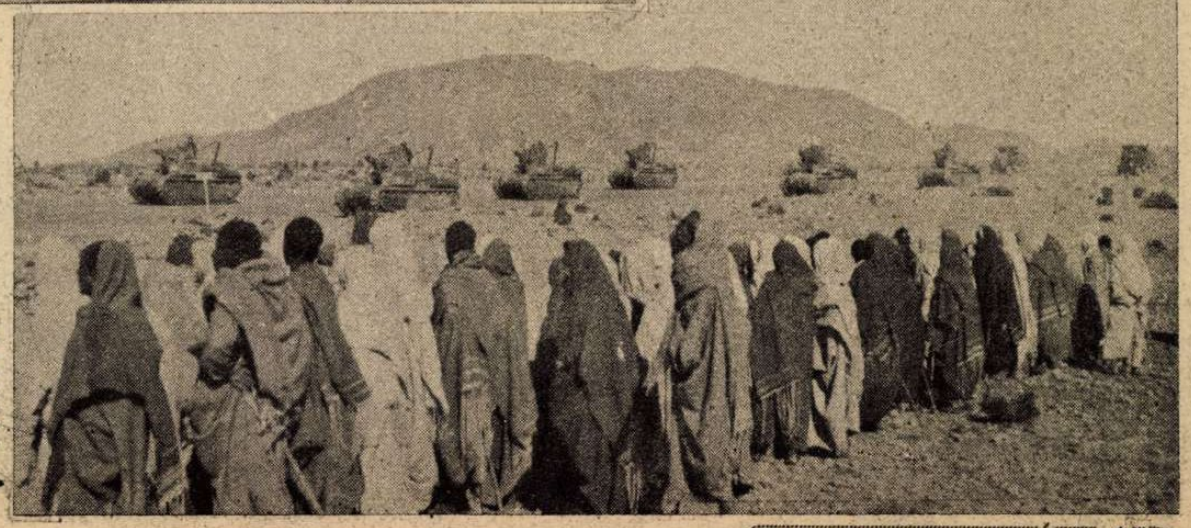

'NALCSIK VÁROSÁNAK ELFOGLALÁSA A KAUKÁZUSBAN
(A Magyar Futár rádióképe)

KAUKÁZUSI SZÁRMAZÁSÚ HADIFOGLYOK,
vidáman, német köszöntéssel vonulnak be a számukra mennyországot jelentő fogságba

HADIJELENTÉSEK, CSATÁK ÉS ÚJ

A szovjet véres és embertelen uralmának 25-ik évfordulójára Sztalin nemcsak üdvözlő sürgönyöket kapott, a szövetséges demokrata államfőktől és hadseregparancsnokoktól, hanem megkapta az áhitozott nagy ajándékot is: a második frontot! Igaz ugyan, hogy az amerikai tengeri, szárazföldi és légierő csak *az elesett Franciaországot támadta meg, Nyugat- és Északafrika gyarmatvilágában,* de ez a kétségtelenül hetek óta tervezett és előre kidolgozott afrikai támadás is elegendő egyelőre a demokráciák közvéleményének megnyugtatására. *Sztalin* bizonyára tudott a készülő amerikai támadásról, s hogy mégis elmondotta ünnepi beszédét, amelyben az elkeseredettség hangján egyedül és kizárólag az európai második frontot követelte, abból bizonyosra vehető, hogy *a vörös hadvezetőség nem elégszik meg az afrikai pótfronttal s rendületlenül kitart azon követelése mellett, hogy az angolszászok az európai szárazföldet támadják meg, Szovjetoroszország tehermentesítése érdekében.* Sztalin beismerte a tengelyhatalmak nagy hadműveleti sikerét a szovjetföldön, de minden felelősséget a szövetségeseire hárított a véres veszteségekért. Sztalin komor jóslása szerint ez a háború nem hasonlítható össze az 1914—18-as háborúval, s ha tovább késlekednek az angolszászok, akkor mindent elveszthetnek...

Súlyos, nehéz hét áll mögöttünk, s ezt a tényt a tengelyhatalmak hadijelentései a megszokott őszinteséggel tárják népeik elé. Egyiptomban változatlan hevességgel tombol a küzdelem, Rommel és Montgomery serege között, Északafrikában az amerikai betörési vállalkozáshoz angol erők csatlakoztak, helyreállítani uralmukat a Földközi tenger nyugati öblében és besorozni a francia gyarmatokat is anyagi erőforrásaik közé.

A szovjetfronton a hét folyamán elfogott szovjetkatonák egyértelműen azt vallották, hogy a vörös rémuralom fennállásának évfordulójára Sztalin nagy támadásokat készít elő, az arcvonal minden fontos pontján. Az eseményeknek ez a hármassága komoly, nagy megütközések és viaskodások árnyékát vetítik a közeljövőre, de döntő jelentőségű hadműveleti változásokat az ellenséges hadsereg legnagyobb erőfeszítése sem okozhat! A német hadijelentések egyszerűsége és tartózkodó hangja az öntudatos erőt jelképezi. *A demokráciák sajtója azonban könnyelmű örömmámorban úszik s messze túlszárnyalja a valóságot.* A háború három esztendejében sokszor megéltük már a propaganda érdekében felkavart lelkes angolszász jóslásokat, amelyeknek minden esetben kesernyés és halkszavú csalódás lett a vége. A napi események szélesvetületű hullámzásában nem szabad elveszíteni a szemmértéket az időálló tényezők felismerésében. A tengelyhatalmak szilárdan tartják fontos hadállásaikat a világ minden részén és katonai erejük halálos erővel sujthat le a támadókra. Az erős lélek, a szilárd hit és a győzelmi akarat hatalmát nem lehet algiri partraszállásokkal, egyiptomi részletsikerekkel és ünnepnapokra ígért szovjetrohamokkal megrendíteni. *A végső katonai sikernek mélyebbek és bonyolultabbak az előfeltételei...*

A szovjetfronton

változatlanul tovább tart a német és a szövetséges csapatok előretörése a kaukázusi frontszakaszon. A Kaukázus nyugati részén a támadások és az ellentámadások elkeseredett harcokba fejlődtek, amelyek során új fontos terepszakaszokat adtak fel a vörös csapatok. *Nalcsik* elfoglalása után a németek heves lendülettel és rendkívüli gyorsasággal törtek le *Alagir* vonaláig s most a várostól keletre *Ordzsonikidzse* magasságában ostromolják a vörösök makacsul védett fontos állásait. A Terek felső folyásának vidékén az előnyomulás folyamán nagyobb légiharc fejlődött ki, melyben a német repülők veszteség nélkül 35 szovjetgépet lőttek le. *A kalmük steppéken* a vörösök megpróbálták az előretolt gyalogsági és páncélos egységek elvágását a főalakulatoktól, de a nagyszabású lovas-kozák támadást a kiváló védelem teljesen felmorzsolta.

A *Feketetenger* partvidékén folyó harcokban nagy veszteséget szenvedett a szovjet kereskedelmi- és hadihajóhad s a német légierő október hónapban a Feketetengeren, a Káspi-tavon és a Volga alsó folyásánál *33 különböző nagyságú teher- és szállítóhajót süllyesztett el és 32 mindenféle nagyságú szállítóhajót és 4 hajóegységet rombolt meg súlyosan.*

A *Don-arcvonal* egyik szakaszán az utolsó héten *erősebb mozgást* figyeltek meg, amiből arra következtettek, hogy a bolsevisták újabb *nagyarányú támadást terveznek* s talán az egész arcvonal hosszában rohamokat indítanak. *A légierő szüntelen megfigyelés alatt tartja az ellenséges vonalakat, s a szárazföldi erők megtettek minden előkészületet a vörösök fogadására.* A Don folyón megkísérelt átkeléseket az olasz, magyar és német csapatok véresen visszaverték. *Magyar honvédegységek egy nagyobb rohamvállalkozás során sok kiserődöt semmisítettek meg a Don keleti partján, s vadászgépeink két nap alatt 5 ellenséges repülőgépet lőttek le. A honvédvezérkar főnökének 28-ik számú jelentése szerint,* az elmult hét folyamán a magyar hadsereg arcvonalán saját és ellenséges felderítő vállalkozások egymást sűrűn váltották. A kivétel nélkül sikerrel járó saját vállalkozások sorából kiemelkednek a felvidéki honvédek folyó hó 2-án és 5-én végrehajtott vállalkozásai. Utóbbiak során összesen több mint 80 ellenséges kiserőd semmisült meg. Osztagaink foglyokkal és jelentős fegyverzsákmánnyal tértek vissza.

Az ellenség vállalkozásai legtöbbször már zárótüzünkben összeomlottak.

Az ellenség légi tevékenysége főleg a hét elején volt élénk, mikor is légi erőink öt, légvédelmi tüzérségünk pedig három ellenséges gépet semmisítettek meg.

Saját bombázó kötelékeink nap-nap után igen eredményesen bombázták az ellenség közlekedési és védelmi berendezéseit. Két saját bombázógépünk elveszett.

A honvédhadsereg donmenti arcvonalán — ahogy azt a hadijelentés is megemlíti — az elmult héten mindkét oldalon megélénkült a felderítő tevékenység, helyenként pedig kisebb-nagyobb vállalkozásokra is sor került, amelyeknek célja ezúttal az erődítő munkák megzavarása volt.

A NAGY ELŐNYOMULÁS A TEREK VÖLGYÉBEN
A zuhanóbombázók egymást követő hullámokban támadják a vörös állásokat, hogy utat nyissanak a gyalogságnak. A fehér füstgomolyagok helyén nem marad élet és ellenállás...

KÉZITUSA A SZOVJETTANK KÖRÜL
A német tüzérek 20 méterre az állásuktól lőtték szét a szovjetpáncélost s kézigránáttal és pisztollyal semmisítették meg a harckocsi mögött meghúzódó vörös katonákat

A KAUKÁZUSI TEBERDA-VÖLGY ÉS A KLUCHOR-SZOROS,
amelyet a német csapatok nehéz harcokban elfoglaltak

ÁTKELÉS A KUBÁN FOLYÓN
Rohamcsónakokon kelnek át a gyalogos csapatok az örvényes vizen s azonnal hídfőt alakítanak a sürű ellenséges tűzben

FORDULATOK

Irta: Rajniss Ferenc

Az ellenség ilyirányú kisérletei általában már zárótüzünkben összeomlottak és csak esetenként sikerült egyes kisebb járőröknek vonalaink közelébe lopódzniok. Ezeket honvédeink egytől-egyig foglyul ejtették vagy megsemmisítették. Saját erődítő munkálatainkban az ellenség vállalkozásai semmiféle fennakadást okozni nem tudtak.

Annál örvendetesebb sikerrel végződtek a honvédkötelékek hasonló vállalkozásai. Ezek között különös méltánylást érdemel — a német hadijelentésben már megemlített november 2-i vállalkozásunkon kívül — az a rohamvállalkozásunk, amelyet november 5-én hajtott végre két honvédszakasz. Ezek csónakokon és rohambürün meglepetésszerűen átkeltek a Don vizén, s megrohanták a túlsó parton kiépített erős ellenséges páncélelhárító támpontot.

Ennek megsemmisítése után további 35 szovjet földerődöt robbantottak fel. A szívósan védekező ellenségből itt mintegy 100 fő esett el. Az ellenség a merészen végrehajtott vállalkozás elszigetelésére fél zászlóaljnyi erővel ellentámadásra lendült, ezt azonban tüzérségünk hathatós közreműködésével rövidesen visszavertük, miközben a támadó szovjet egységek további 80 fő halottat vesztettek. Saját veszteségünk ugyanakkor 3 halott és 13 sebesült volt, zsákmányunk pedig 2 szovjet páncéltörő löveg, 4 aknavető, 6 nehézpuska és sok gyalogsági fegyver.

Az összefoglaló jelentések szerint az egész honvéd arcvonal előtt meghiúsult ellenséges felderítő és vállalkozó kisérletek, valamint saját sikeres vállalkozásaink során több mint 400 fő halottat vesztettek a szovjet csapatok.

A Don mentén egyébiránt tegnap sülyedt első ízben fagypont alá a hőmérséklet és ugyanakkor hullott le az első hó is. Csapatainkat a téliesre fordult időjárás már jól kiépített, fűthető férőhelyeken találta ...

Sztalingrádban tovább folyik a harc a város északi részében támadott háztömbökért és utcasorokért. Zuhanóbombázók rombolják szét az erősebb ellenállási fészkeket s a szívósan védekező ellenség teret veszít és ellentámadásai összeomlanak. *A romok között megélénkültek a rohamcsapatvállalkozások* s az újonnan létesített támaszpontokat kemény harcokban foglalják el a németek. Sztalingrádtól északra a légelhárító tüzérség meglepetésszerűen tűz alá vette a bolsevisták volgai átkelőhelyét, elsülyesztettek egy ágyúnaszádot, egy 300 tonnás vontatóhajót s megakadályozták, a kifejlődő csapatszállítást, a nyugati partra.

Voronyezsnél elkeseredett küzdelemben teljesen megsemmisült egy bolsevista harccsoport. A szovjetarcvonal *középső szakaszán* csak helyi vállalkozások történtek. Az *Ilmen-tótól* délkeletre kedvező terepszakaszokat foglaltak el a német egységek. *Október 10. és október 31-ike között, a keleti harctéren 615 szovjetrepülőgép pusztult el s a tengelyhatalmak légierejének ugyanezen idő alatt 53 gépe.* A *Ladoga-tavon* német repülőgépek elsülyesztettek több vontatóhajót és 1 teherhajót, 1 ágyunaszádot, 1 légvédelmi hajót s 6 utánpótlást szállító járművet pedig súlyosan megrongáltak. *Murmanszk* kikötőjének és a *Murman-vasút* bombázásának eredményét egész héten át lobogó tüzek jelezték. Az Északi tengeren több kereskedelmi hajót bombatalálatokkal sülyesztettek el a német repülőgépek.

Egyiptomban

az egész hét folyamán fokozódó hevességgel tombolt az ütközet. A német és az olasz-légierő fáradhatatlan támadásokat intéz a túlnyomó számú angol gépesített osztagok, tüzérségi állások és mögöttes összeköttetések ellen. A tengelyhatalmak gyalogsági erői, ahol feltartóztató harcokba vetik őket, *az utolsó töltényig küzdenek, hogy feltartóztassák és meglassítsák az angol páncélos erők előnyomulását.* A jelentések azt mutatják, hogy naponként *80—90 angol és amerikai harckocsi pusztul el s az angolszászok nagy árat fizetnek a támadásért.* Az egyiptomi csata az arcvonal egész hosszában folyik. A német-olasz páncélos hadsereg is ellentámadásokba csapott át s elkeseredett, véres csaták dúltak *El Alamein* és *Fuka* között, a sivatagi térségben. A heves harcok után, az olasz-német hadsereg visszavonult, kiépített új vonalai felé, nyugati

HITLER ADOLF,
a német nép vezére, hatalmas beszédben foglalkozott a katonai és politikai világhelyzettel

„A GYŐZELEM AZÉ LESZ, AKI LEGJOBBAN MEGÉRDEMLI!"
— mondotta Hitler

ŐSZI, NAGY ESŐZÉSEK NEHEZÍTIK MÁR A SZOVJETFRONTON A LÉGIERŐ BEVETÉSÉT
A középső arcvonal mögött hatalmas tócsák keletkeznek az ideiglenes repülőtereken

A FEKETE-TENGER PARTJÁN
Novorosszijszktól délre partmenti csatákba beavatkozó szovjet tengeri egységeket, a szárazföldi ütegek űzik el ...

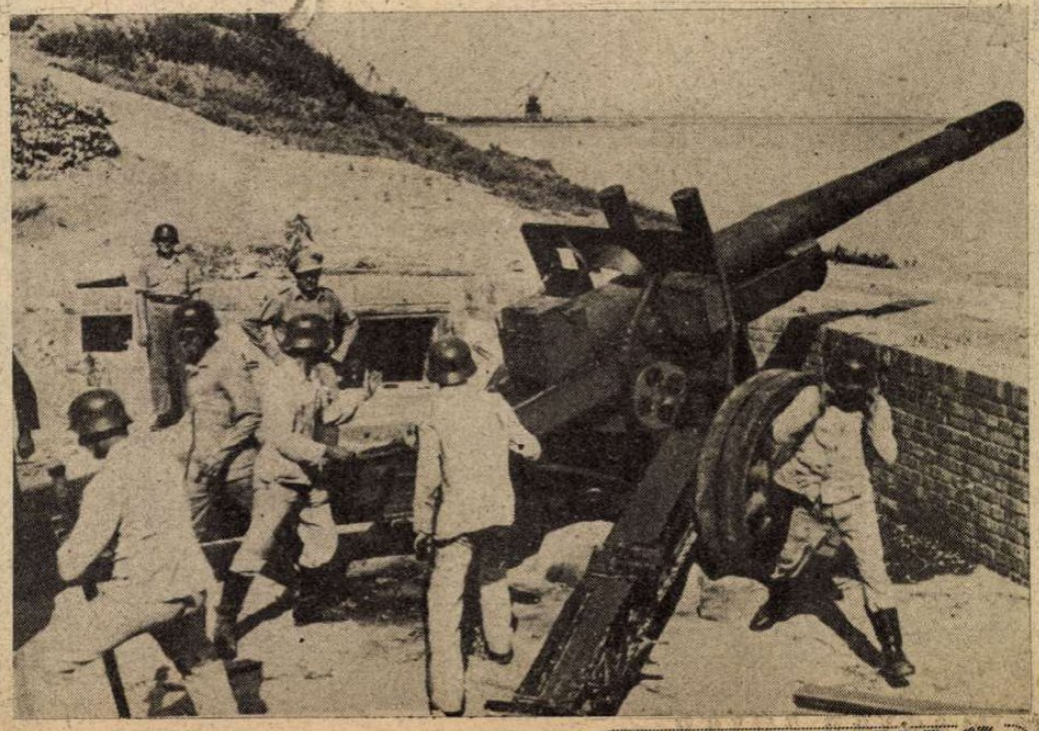

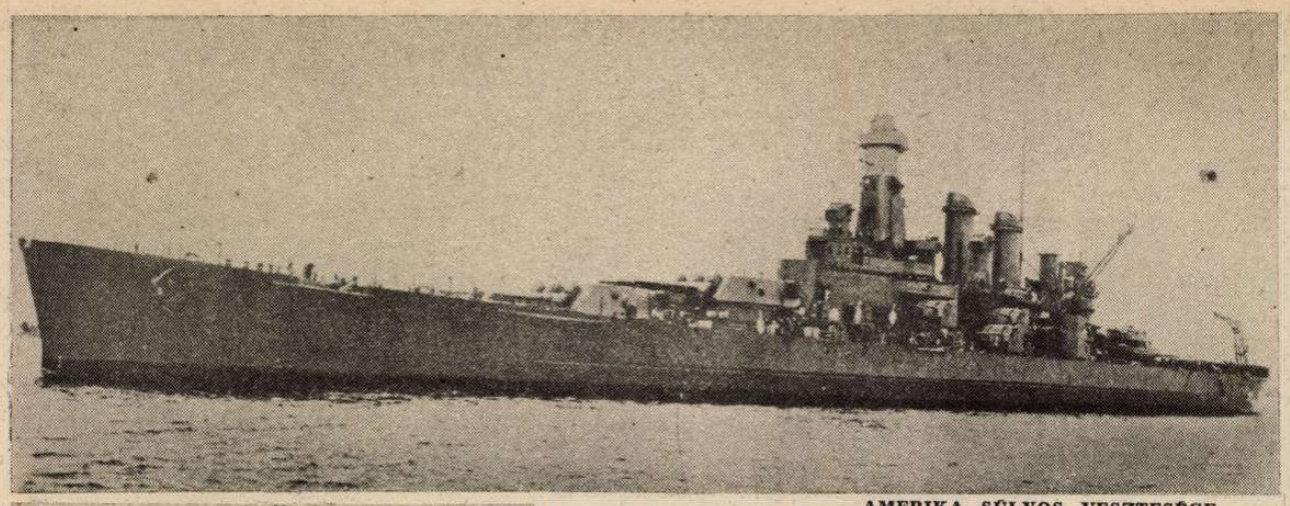

A NÉMET TENGERALATTJÁRÓK

325.000 tonna ellenséges hajóteret süllyesztettek el a hét folyamán. A győztesen visszatérő búvárhaszád tengerészei örömmel üdvözlik hazájuk földjét

AMERIKA SÚLYOS VESZTESÉGE

A délcsendesóceáni tengeri csatában, a 4 repülőgépanyahajón kívül, elsüllyedt egy South-Dakota-típusú csatahajó is. A 35.000 tonnás modern egységet 1941-ben bocsájtották vízre; 1500 főnyi legénysége volt s kilenc 40,6 centiméteres ágyúja, 20 12,7 cm-es ágyúja, 20 géppuskája és 4 harci repülőgépe

KIÉGETT AMERIKAI PÁNCÉLOSOK A VOLCHOVI FRONTSZAKASZON

Az előtérben egy 17 tonnás, balra hátrább egy 28 tonnás „General Lee" típusú amerikai harckocsi pusztult el az erdei harcban s a csatatér a németek kezén maradt . . .

ANGOL SEGÍTSÉG — AMERIKÁNAK! . . .

A délcsendesóceáni csata elvesztése után, Ausztráliában közhírré tették, hogy nagyobb angol flotta siet a szorongatott amerikaiak segítségére. A jelentés szerint, a képünkön látható angol egységek már az Indiai Óceánon haladnak a — biztos romlás felé . . . Elől fut a War Spite csatahajó, mögötte a Resolution, az Illustrious repülőgépanyahajó és a Royal Sovereigne csatahajó . . .

NÉGYLEVELŰ LÓHERE VOLT A SZERENCSEJELVÉNYE . . .

Lelőtt angol Spitfire vadászgép a megszállott francia területen. Olyan a gépronc, mint egy partrasodort, holt halszörnyeteg . . .

ŐRSÉG A MOSZKVAI ÚT MENTÉN

Közel az ellenség. Éjjel-nappal vigyáz az első vonalak őrsége a vörösök minden mozdulatára

irányban. *A visszavonulás tervszerű, tehát nem törtek at az angolok a német frontot, amit egyébként a komolyabb angol jelentések is megállapítanak. A terepnyerés vagy terepvesztés nem döntő tényező a sivatagi hadjáratban.*

A hadiszerencsét a harc végső kifejlődésében a jobb vezetés, a jobb anyag és a harci elszántság irányítja. *Montgomery haaserege minden arcvonalszakaszon rendkívüli túlerővel támad. Berlini körökben nem tartják elérkezettnek az időt, felvilágosításokat adni a német-olasz hadak visszavonulásának okairól, de tudják, hogy Rommel cselekvőképességének teljes birtokában, minden pillanatban új hadműveletekbe kezdhet.* A német páncélos csapatok feltartóztató küzdelmében hősi halált halt *Stumme tábornok,* aki Rommel tábornagy átmeneti távolléte alatt a német-olasz hadak parancsnoka volt. *Thoma lovag,* páncélos tábornok, aki harckocsijainak élén megtámadott egy kialakuló angol páncélos éket, a füstben és a porfelhőben elszakadt parancsnoki kocsijával az egységétől, s az angol alakulatok között fogságba került. A német páncélosok azonban visszaverték az angol támadást, amelynek elhárítására Thoma tábornok harcba indult. *Az utolsó napokban az angolszászok emberben és anyagban súlyos veszteségeket szenvedtek, de a német-olasz csapatok veszteségei is komolyak.* Rommel csapatai elszakadtak az ellenségtől s az angolok azt találgatják, hogy melyik vonalon rendezkednek be a tengelyhatalmak seregei új védelemre. A német és az olasz légierők erélyes mélytámadásokkal fedezik a földi csapatokat, s lassítják az angol páncélosok előretörését.

Korai volna még jóslásokba bocsájtkozni a nagy csata kimeneteléről, de a sivatagi hadjárat sajátosságának figyelembevételével nyugodt lélekkel állíthatjuk, hogy az angol-amerikai győzelmi sürgönyök lázas kicserélése még korai cselekedet...

A tengereken és az óceánokon

nagy sikereket jegyeznek fel a német és a japán hadijelentések. A német tengeralattjárók egyik csoportja a kanadai partok közelében rossz, ködös időjárásban; több napon át támadott egy Amerikából Angliába igyekvő hajókaravánt, s az erősen biztosított szállítókötelékből *16 hajót, összesen 94.000 tonnát sülyesztettek el.* Megtorpedóztak ezenkívül 2 gőzöst, 11.000 tonnát, 1 angol rombolót és 1 korvettet. *A hajókiséretnek csak maradványai menekülhettek meg a sűrű köd védelme alatt.*

Az Atlanti-óceán északi részén 6 hajót, 32.000 tonnát sülyesztettek el a tengeralattjárók, s 2 angol gőzöst torpedótalálattal erősen megrongáltak. Szabadon portyázó tengeralattjárók az Északi Jegestengeren és az Atlanti-óceán északi és déli részén 20 hajót sülyesztettek el, összesen 131.000 tonnát. A viharos, ködös óceánokon még most is emelkedik állandóan az angolszászok hajóvesztesége, s ez a tény nyugtalanítja leginkább London és Washington hadvezéreit . . .

Az angol légierő tevékenysége áttevődött az olasz légitérbe s különösen Genova súlyos károkat szenvedett.

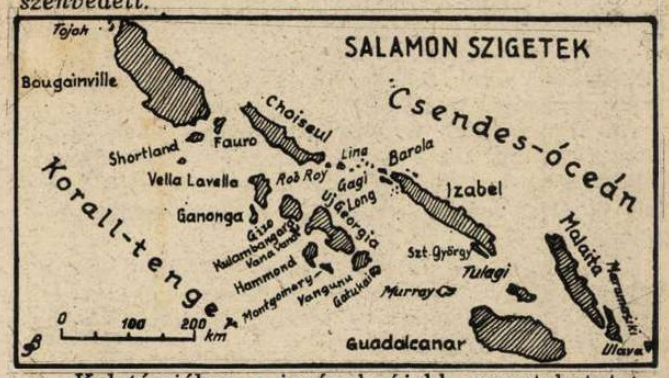

Keletázsiában a japánok újabb csapatokat tettek partra a *Salamon-szigeteken,* s elfoglalták a Fülöp-szigetekhez tartozó *Cuyos* szigetcsoportot, ahol a bennszülött lakosság nagy örömmel fogadta a japánokat.

Guadalcanar szigetén tovább súlyosodik az amerikai csapatok helyzete, amelyeknek veszteségeit az utolsó két héten 2000 emberre becsülik. *A partraszállott amerikai csapatok 60%-át már megsemmisítették vagy foglyulejtették a japánok. Az amerikai utánpótlás szinte legyőzhetetlen nehézségekbe ütközik s több tengerészeti szakértő nyiltan kifejtette azt az álláspontját Amerikában, hogy a meghozott áldozat, a sok értékes hadihajó elvesztése nem áll arányban a várható eredményekkel.*

A japán légierők kötelékei nagyobb támadást intéztek három indiai támaszpont ellen. A támadás teljesen készületlenül érte az angolokat *s* a japánok 53 angol repülőgépet elpusztítottak. *Burma és India határa között több összeütközés történt az angol és a japán járőrök között.* Az indiai határvidéken a lakosság nyugtalansága állandóan nő, sokan szöknek át Burmába, s a brit katonaság nehezen tudja megfékezni az elkeseredett bennszülött lakosságot.

A hét krónikásának az az érzése, hogy az egymástól sokezer kilométerre fekvő frontok hadműveleti összefüggéseiből s az angolszász diplomáciai boszorkánykonyhából nagy események viharzanak elő, amelyek hozzájárulnak majd a világpolitikai helyzet és a tényleges erőviszonyok végleges tisztázásához . . .

SAJTÓIDÉZET:

«Az Amerikai Egyesült Államok számontartja délamerikai barátait...»

NOVEMBERI DESTRUKCIÓ

— Itt az osz... a reggelek ködösek... mindenki rekedt...

— És így nem feltűnő, ha mindnyájan suttogunk...

SAMUKA JAVÍT RÁDIÓ

— ...A mi rádiónkkal Londont is lehet fogni!...

— Az semmi, a miénkkel csak Londont lehet fogni...

A DERÜLÁTÓ ÉS BORÚLÁTÓ ZSIDÓ

— Látja Tüchtigkrank úr, azért már egy órával hátrább tolták az időt...

— Akkor vigasztaljon, ha 20 évvel igazítják hátra az órát...

ANGOL KUDARC INDIÁBAN

— A fűrész rossz, vagy az agyar erős?...
(Kladderadatsch)

AFRIKÁBAN...

— Kegyedet is az angolok szabadították fel?
— Nem kérem, engem az amerikaiak...

GYENGE KÍSÉRTET A KREMLBEN

— Nézd elvtárs, itt jön Rettenetes Iván cár — a kis kezdő...

VÁLTOZATOK A ZS. IDŐSZÁMÍTÁSBAN...

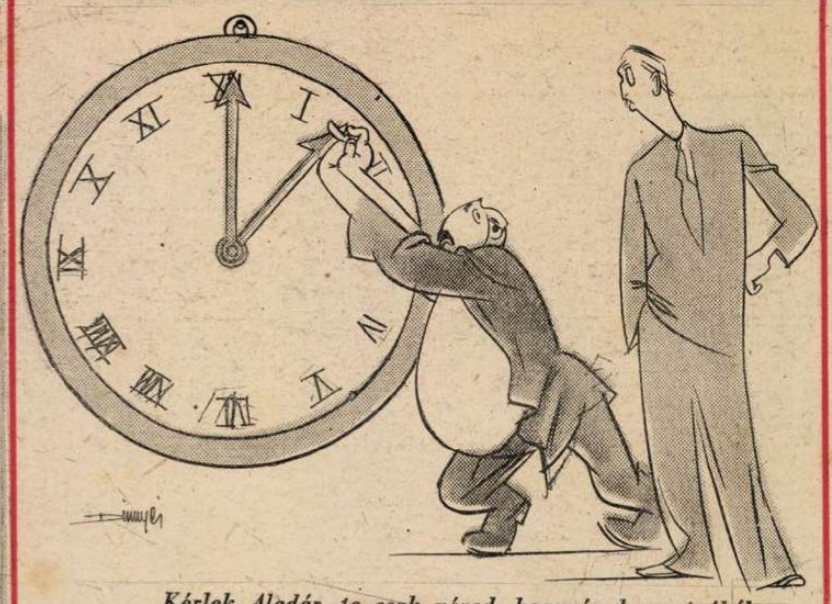

Kérlek Aladár, te csak nézed, hogy én hogy próbálom visszatolni az időt?!...

VÍZRE BOCSÁJTJÁK A „SIVATAG HAJÓJÁT"...

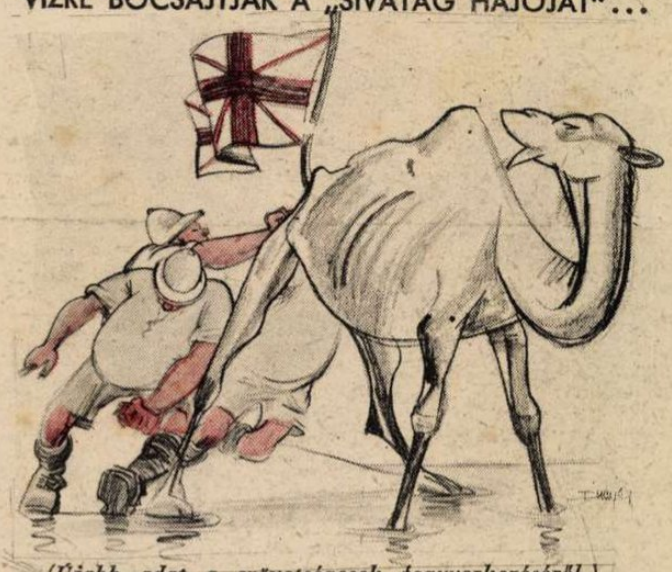

(Újabb adat a szövetségesek fegyverkezéséről.)

A JÓREMÉNY-FOK KÖRÜL

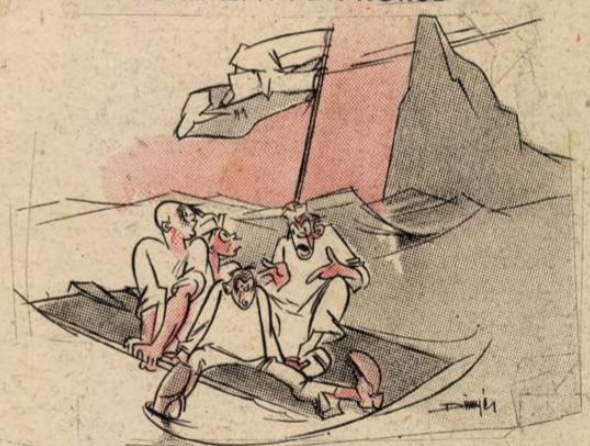

Az angol hajótörött: — *Mindent értek, de hol a jó remény?...*

ÖSSZKOMFORT...

«— Libériának pedig postafordultával küldendő egy közepes méretű, feketére lakkozott Szabadságszobor...»

MAGYAR FUTÁR. Politikai hetilap. A szerkesztésért felel: DR. RAJNISS FERENC főszerkesztő. A kiadásért felel: Grátzer Antal. Szerkesztőség: V., Gr. Klebelsberg-utca 29. Telefon: 120-856. Kiadóhivatal: Budapest, VIII., József-körút 19. Telefon: 132-883, 139-926. — Előfizetési ár egy évre 10 P, félévre 5 P, negyedévre 2.50. Egyes szám ára 20 fillér. Csekkszámla: 21.363. Kéziratok, képek, rajzok megőrzését vagy visszaküldését a szerkesztőség és a kiadóhivatal nem vállalja. — Nyomatott a Stádium Rt. offset-körforgógépén. Budapest, V., Honvéd-utca 10. Felelős: Győry Aladár igazgató.

OLASZ HARCKOCSIK AZ EGYIPTOMI PÁNCÉLOS CSATÁBAN

A HÍRES OLASZ „**MAS**" TORPEDÓNASZÁD ŐRJÁRATON AZ AFRIKAI PARTOK ELŐTT

A lapot küldi:

.....

Cím: .....

.....

Táborl posta szám: .....